Août 2023

BREBIÈRES MAGAZINE

UNE VILLE FIÈRE ET ATTRAYANTE !

Ville de Brebières

BREBIERES

L'ORCHESTRE KUBIAK

Première partie : Solène

SAMEDI 16 SEPTEMBRE 2023

STADE MAURICE GROSSEMY

OUVERTURE DES PORTES À 17H00

FEU D'ARTIFICE À 21H15

GRATUIT

CONCERT EN EXTÉRIEUR

RESTAURATION SUR PLACE

FERMETURE DES PORTES À 21H00

AOÛT 2023

4 Interview de Lionel David

6 Travaux

10 Vie économique

12 Fêtes et culture

20 Affaires sociales et scolaires

22 Sécurité

23 Espace numérique

24 Devoir de mémoire

25 Santé

26 Jumelage

28 Vie associative

29 Etat civil

31 Vos groupes politiques

SOMMAIRE

Connectez-vous à votre ville :

www.villedebrebières.fr

Une question ? Nous sommes la pour vous répondre.

Notre standard est ouvert tous les jours de la semaine sauf le jeudi matin.

03 21 50 14 72

Contacts utiles :

Police Municipale
Rue du Pont, à côté de la mairie
03 21 50 14 72

Médiathèque
03 21 50 28 06

Espace Jeunesse
03 21 15 61 60

Stade municipal
03 21 07 37 72

Écoles
St-Exupéry
03 21 58 74 80

Curie-Pasteur
03 21 58 74 78

Déchetterie Biache Saint-Vaast
62118 - Biache-Saint-Vaast
03 21 22 67 84

Déchetterie Vis en Artois
Rue de Boiry, 62 156, Vis en Artois
03 21 07 37 72

Brebières Magazine
Dépot légal : Août 2023

Brebières Magazine - Numéro 6
Directeur de Publication : Lionel David, Maire
Comité de Rédaction : Lionel David, Corentin Triplet, Pierre Herbaut, Laura Bertin
Crédit photographique : Commune de Brebières, associations locales
Maquette et réalisation : Laura Bertin - Service communication.
Imprimé par : Imprimerie Sensey - rue Pierre et Marie Curie - 62223 Saint-Laurent Blangy
Ne pas jeter sur la voie publique.
Imprimé en 2 500 exemplaires.

INTERVIEW DE LIONEL DAVID

Monsieur le Maire, comme beaucoup de Français, les Brebièrois s'inquiétent pour leur pouvoir d'achat. Que faites-vous ?

Notre politique est toujours tenue par les mêmes objectifs : faire de notre ville, une ville dynamique, vivante et attrayante. Et protéger les personnes, les biens et le pouvoir d'achat des Brebièrois.

Pour le pouvoir d'achat, nous avons récemment augmenté différentes aides en réponse à la forte crise inflationniste que nous subissons. **Les bons alimentaires pour les plus démunis d'entre nous ont été augmentés de 10%, les aides aux écoliers et aux collégiens ont été augmentés de 6%.**

Nous proposerons dès 2024 de nouvelles mesures pour soutenir le pouvoir d'achat des Brebièrois, comme nous l'avons déja mis en place ces trois dernières années (-5% pour la cantine, -5% pour la garderie, la médiathèque gratuite, -20% sur la location de salles...).

De nombreuses villes sont étranglées par le coût des énergies. Qu'en est il pour notre commune ?

Nous faisons face et faisons des économies. Le précédent contrat de fourniture de gaz signé en 2013 présentait 2 erreurs majeures : d'abord ce contrat était sur 10 ans (ce qui est très long dans un monde énergétique changeant) et surtout ses prix n'étaient pas plafonnés. Ce qui veux dire que plus l'énergie augmentait plus on payait. Aujourd'hui, nous avons pu re-discuter avec le fournisseur et cela va nous permettre de réaliser plus de 200 000 euros d'économie cette année. Nous avons signé pour 2024 un contrat de 3 ans plafonné avec le groupement de la FDE (Fédération Départementale de l'Energie) ce qui permet de bénéficier de prix maitrisés.

Par ailleurs, nos consommations ont été partout réduites grâce notamment au renouvellement des équipements (le changement des chaudières par exemple), l'extinction de l'éclairage public la nuit, le relamping des écoles et des salles des fêtes en LED, etc. De plus, le passage de l'éclairage public tout en LED d'ici à l'année prochaine nous permettra de parachever ce plan de transformation énérgétique et écologique.

La bonne gestion des finances brebièroises nous permet d'un coté de faire des économies et de l'autre de protéger le pouvoir d'achat des Brebièrois dans la mesure de nos prérogatives. *Grâce à cela et grâce à son dynamisme culturel, festif et associatif, Brebières est une ville qui attire des commerces et de nouveaux habitants.*

Cérémonie du 14 juillet 2023

Visite de l'entreprise Brebièroise DBT avec les ministres des Transports et de l'Industrie et avec les élus locaux et régionaux.

Les nouveaux habitants arrivent t-ils à bien s'intégrer à notre ville ?

Nous avons deux gros programmes immobiliers en cours (Domaine des Moulins et Le Village) et les nouveaux arrivants s'intègrent bien. Des gens qui travaillent et qui viennent pour trouver une ville vivante, apaisée, sûre et avec l'ensemble des services à disposition (commerces, écoles, services publics...) ainsi qu'un tissu associatif en plein développement.

Je voudrais ici particulièrement remercier toutes les associations qui grossissent de jour en jour et offrent beaucoup de possibilités aux habitants de notre ville. **Nous les soutenons au maximum et continuerons à les soutenir le mieux possible afin de pérénniser leur développement.**

Nous adaptons par ailleurs en permanence notre ville à cette augmentation de la population et chacun peut constater les multiples chantiers en cours (les écoles, les voiries, infrastructures, future médiathèque...), notre ville doit être à l'image de ses habitants : dynamique et vivante.

Monsieur Le Maire avec Monsieur le député Emmanuel Blairy à propos de leur opposition au projet éolien de Brebières

LES TRAVAUX

PIERRE HERBAUT

Adjoint aux travaux

Vous le constatez, les importants chantiers dans notre commune progressent à bon rythme (résidence des Moulins, résidence le Village, la Place du Vercors...) ainsi que les travaux de transition énergétique et écologique.

Une large partie du « vieux Brebières » est aujourd'hui embelli, les trottoirs, la voirie ayant été rénovés dans 7 rues de ce secteur, sans compter la Place du Vercors qui sera terminée d'ici début 2024. N**ous continuerons d'investir pour améliorer votre cadre de vie tout en développant les projets écologiques partout dans la commune.**

Je salue le travail des agents municipaux qui oeuvrent au quotidien pour vous toutes et tous.

Travaux de la place du Vercors

Remise en peinture de l'intérieur de la salle Châtelet

Travaux de renovation des trottoirs Route Nationale

Remplacement de l’éclairage public en LED

Travaux de voirie Chemin des Dames

Chicane Rue de Lambres

Dos d’âne Rue de Lambres

Travaux de façade des salles des fêtes

Visite des chantiers des résidences «Le Domaine des Moulins» et «le Village»

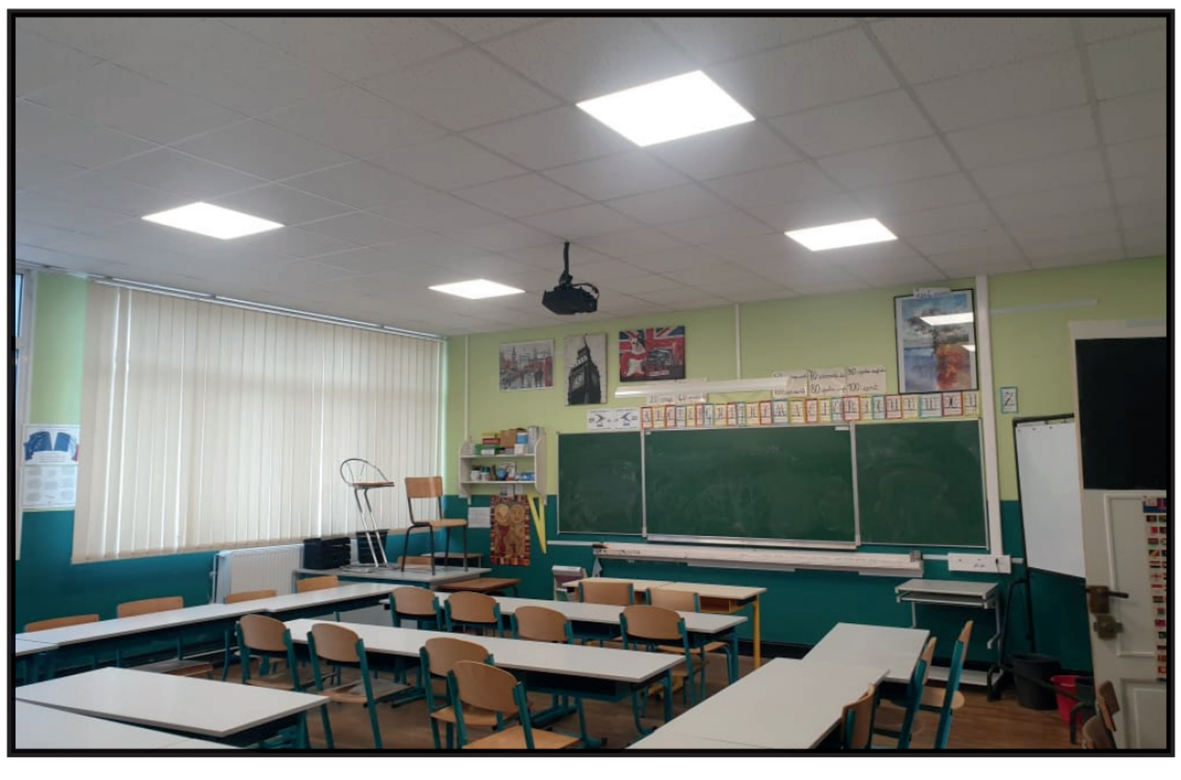

Relamping en LED dans les écoles

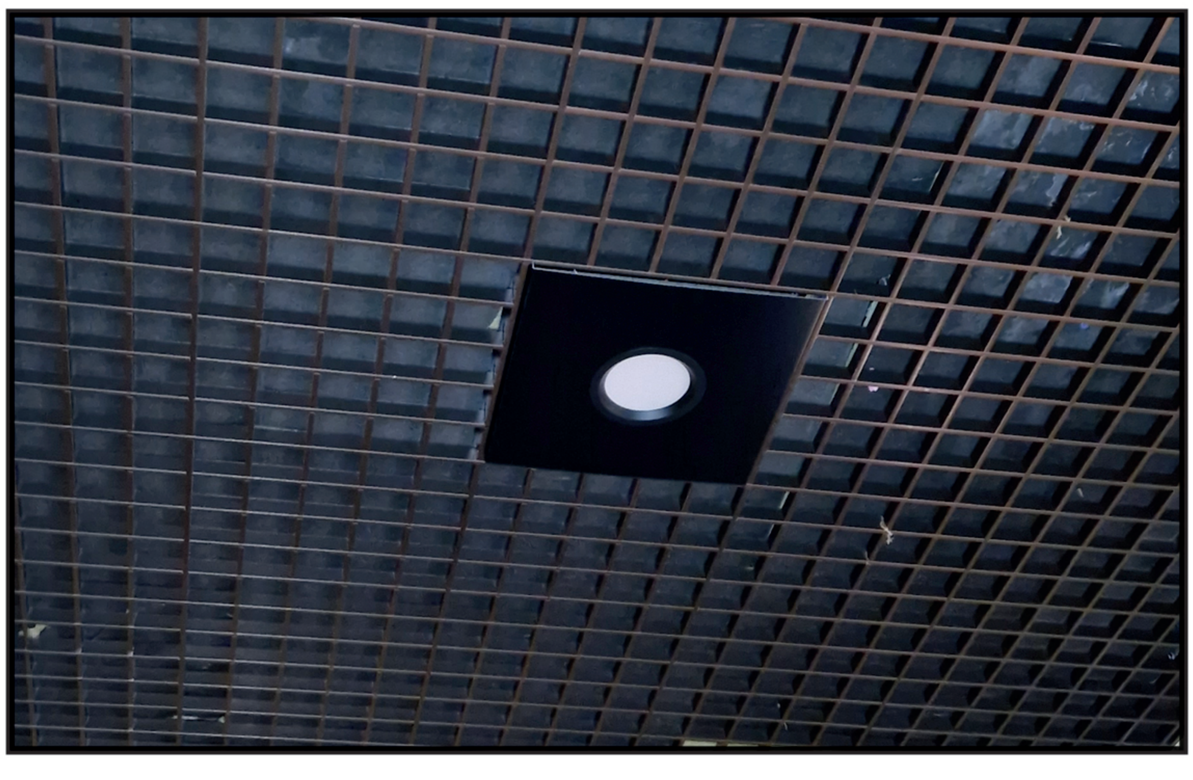

Relamping en LED dans les salles des fêtes

Nouveaux buts dans la cour des écoles

Nouveaux volets électriques aux écoles

Pose d’une nouvelle toiture à l’école élémentaire

Nouvelle salle des profs

Visite du jury des villes et villages fleuris

Une ville plus belle

VIE ÉCONOMIQUE

KARINE DOUVRIN

Adjointe aux finances et aux relations avec les commerçants

Vous l'attendez depuis des mois, le nouveau Basic Fit au centre commercial de la Route Nationale accueillera tous les sportifs avant la rentrée de septembre 2023.

Par ailleurs, les finances de la ville largement positives, permettent une gestion saine et maitrisée des dépenses publiques dans le seul intérêt des Brebièroises et des Brebièrois.

C'est cette gestion saine qui donne une image neuve de la ville auprès des investisseurs privés qui choisissent Brebières comme leur centre de développement économique et commercial. Ce même développement qui a été constaté lors de la visite de plusieurs ministres du gouvernement en début d'année dans certaines entreprises Brebièroises.

Reprise du traiteur Deletrez

Ouverture de Bouquet Fleuri

Elise Melchior, créatrice de la société de dressage «Black Pearl Éducation»

Ouverture d'un laboratoire de prothèse dentaire «Crea teeth Lab»

Nouvelle entreprise de revêtement de sol RSP DEMEY

Visite de DBT avec les ministres

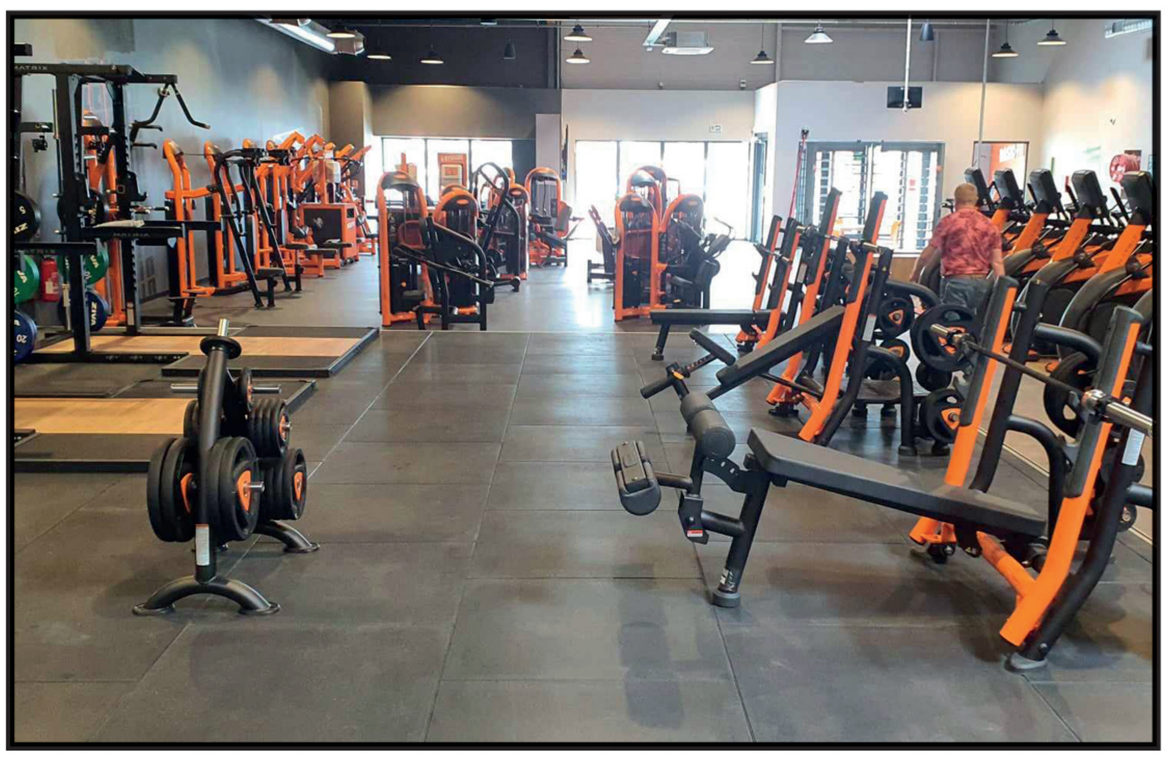

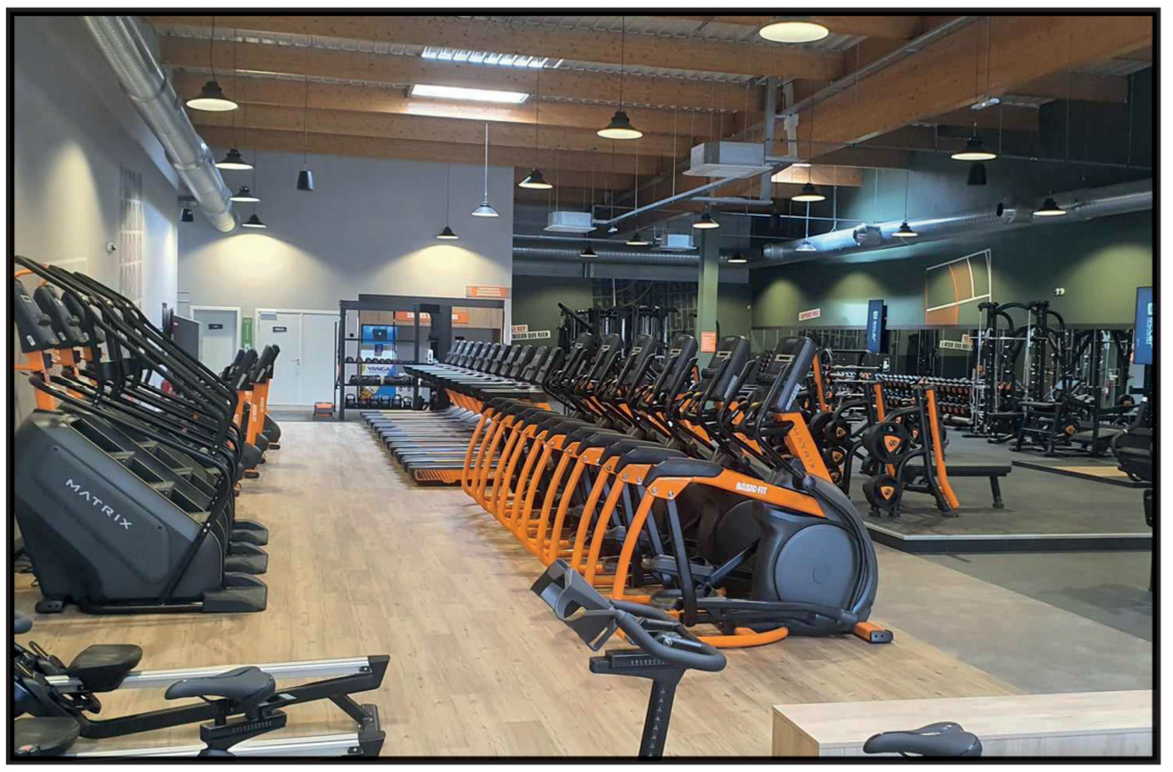

Ouverture de Basic Fit avant la rentrée de septembre 2023

Marché traditionnel mensuel

FÊTES ET CULTURE

BRUNO HANNEDOUCHE

Adjoint aux fêtes, à la culture et au sport

6 000 personnes ! Vous étiez plus de 6 000 personnes lors des concerts du 15 juillet dernier. La fête était grandiose avec des artistes de grande qualité et un feu d'artifice de haute voltige.

Brebières est une ville qui s'amuse, qui vie et qui aujourd'hui attire des publics de toute la région et même au delà pour des dépenses fêtes et cultures représentant moins de 1,5% du budget annuel de notre ville.

Des événements dignes d'une ville de plus de 5 000 habitants c'est ce que nous, élus, vous offrons tout au long de l'année. Pour la seconde moitié de 2023, vous pourrez profiter du grand concert de Kubiak et son orchestre avec son feu d'artifice, de la traditionnelle braderie, des manifestations d'Octobre Rose, du salon du livre, d'une couse cycliste féminine internationale, du repas des ainés, du marché de Noël en fin d'année et de bien d'autres événements encore !

Cérémonie des voeux de Monsieur le Maire

Collection Mania

Pièce de thêatre proposée par Osartis-Marquion : « Les Gros patinent bien »

Repas dansant des années 80 du Basket Club de Brebières

Cirque Achille Zavata

Animations de l'association des aînés de Brebières

Réunion des associations organisée par la municipalité

Thé Dansant

Chasse aux oeufs de Pâques

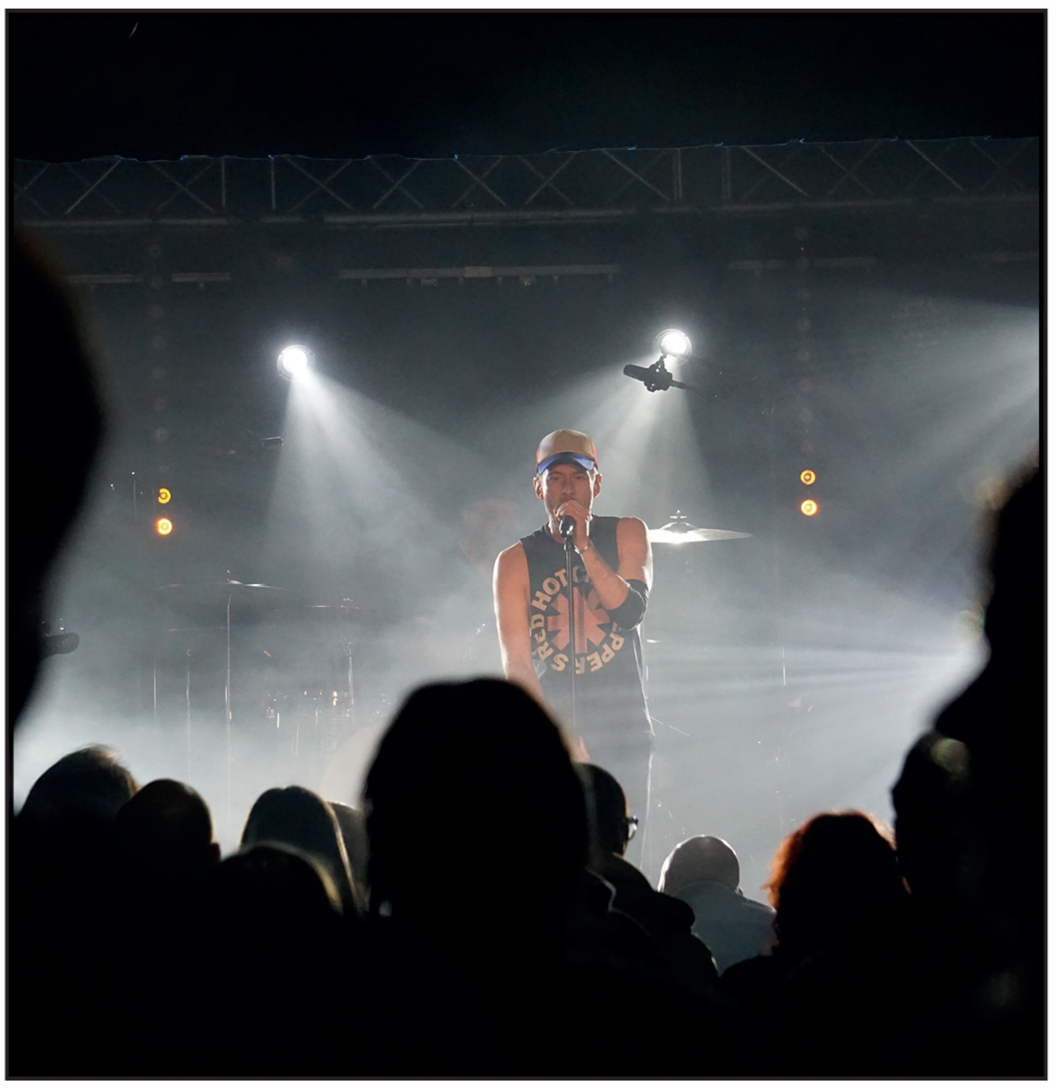

Brebières Rock festival

Grand Prix de Brebières : Souvenir Van Der Stappen

Patinoire

Jeux gonflables

Ducasse de mai

Election Miss Brebières 2023

Gala de danse « Moov' and Dance »

AFFAIRES SOCIALES/SCOLAIRES

MARINA MARTEAU

Adjointe aux affaires sociales et scolaires

Depuis 3 ans maintenant, nous avons fait de l'enfance notre priorité. C'est pour cela que la nouvelle municipalité a fait le choix d'investir massivement faisant de l'enfance et la jeunesse notre principal pôle de dépenses. En plus de la création d'une crèche cette année, 2 classes supplémentaires ont ouvert leurs portes en 3 ans ; l'une à l'école maternelle et l'autre à école élémentaire.

De plus, nous avons augmenté de 6 % le montant des aides en faveur des élèves (écoliers et collégiens) et les bons alimentaires pour les plus démunis d'entre nous ont été augmentés de 10%. Nous n'oublions pas bien évidemment les Brebièroises et Brebièrois les plus agés qui cette année encore bénéficieront du repas des aînés, du colis de Noel, d'un thé dansant (retransmis sur Wéo), de la semaine bleue avec le soutien des associations locales.

Inauguration de la crèche

Classe de neige des CM2

Carnaval des écoles

Kermesses des écoles et de l'IME

Sorties des élèves de l'école Curie-Pasteur

Distribution de cartes cadeaux aux CM2

Théâtre par les enfants de CM2

Centre de loisirs avec plus de 400 enfants cet été

SÉCURITÉ

GRÉGORY DEPREZ

Adjoint à la sécurité et à la tranquilité publique

Pour votre sécurité, la Police Municipale adapte ses missions régulièrement. Elle effectue plusieurs fois par semaine des rondes nocturnes en lien avec la Gendarmerie et l'opération «tranquilité vacances» a été renouvelée cette année.

De plus, la Police Municipale procède à des contrôles de vitesse sur tous les axes routiers de la commune.

Je me félicite que notre ville n'a pas eu à souffrir des scandaleuses et inexcusables émeutes de début juillet.

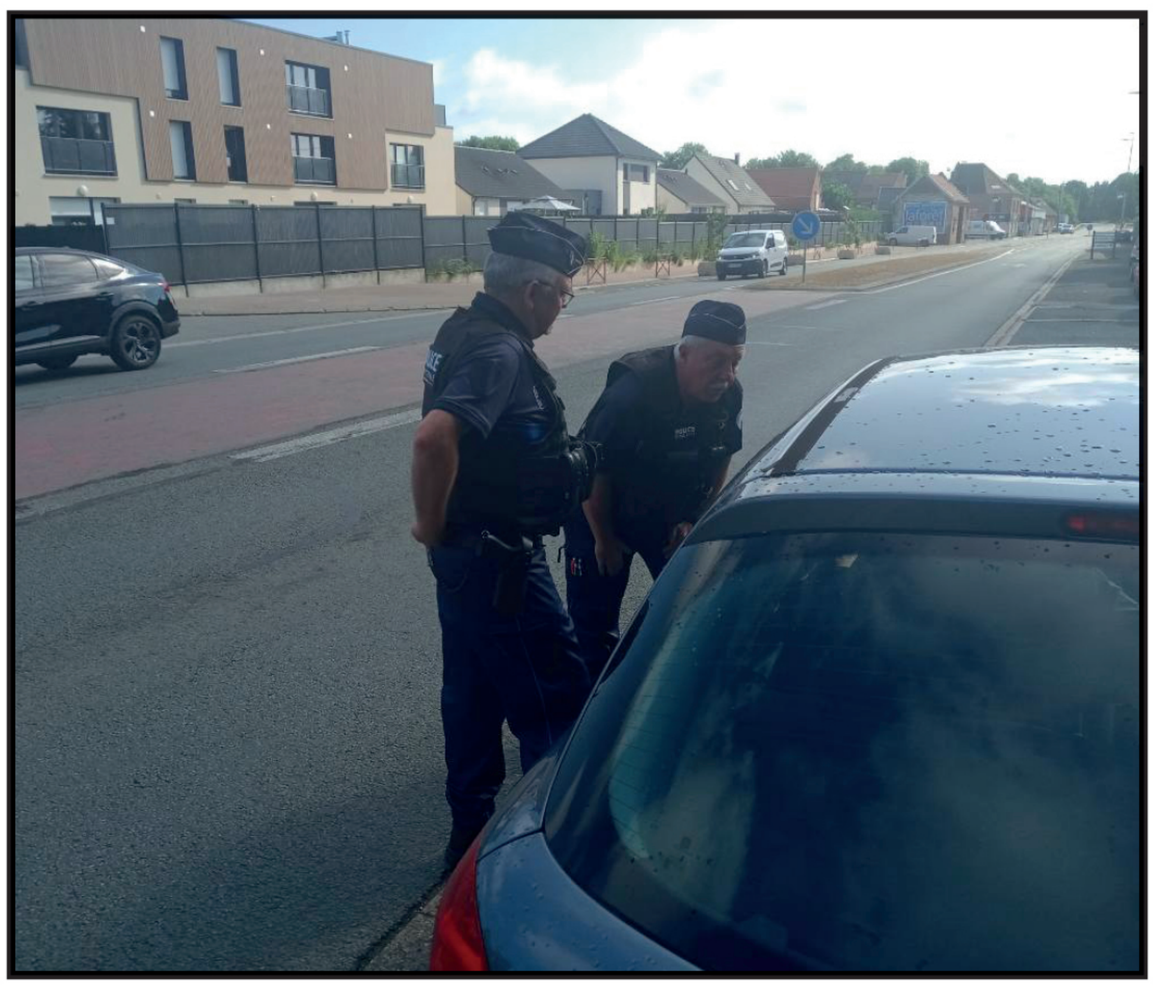

Patrouilles de jour et de nuit

Opération « Tranquilité vacances »

Contrôle de la vitesse

ESPACE NUMÉRIQUE

CORENTIN TRIPLET

Délégué au numérique et à la communication

Vous êtes plus de 6 000 abonnés sur la page Facebook et plus de 1 450 abonnés sur notre application PanneauPocket (soit les deux tiers des foyers Brebièrois équipés).

Brebières est la ville la plus suivie et la plus active de la Communauté de Communes Osartis-Marquion sur les réseaux sociaux. Merci à vous toutes et tous !

Une ville dynamique c'est aussi une ville connectée, transparente et moderne.

Prise de photos et de vidéos

Installation de nouveaux vidéos-projecteurs dans les écoles

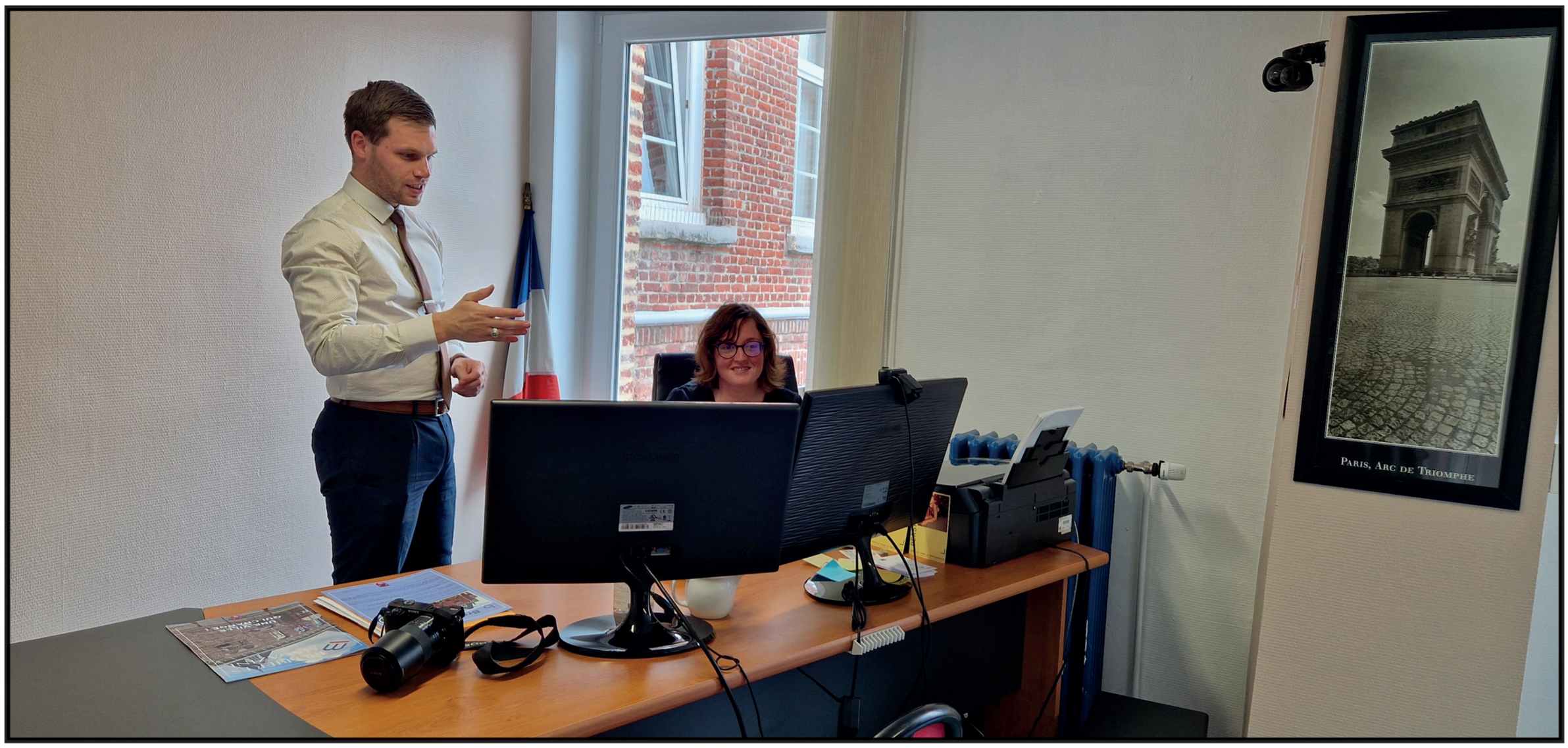

Le service communication de la municipalité

DEVOIR DE MÉMOIRE

RENÉ GOUBET

Délégué aux affaires militaires et patriotiques

Vous êtes de plus en plus nombreux à participer aux cérémonies patriotiques. **Je tiens surtout à remercier les écoles, qui répondent toujours présentes avec les enfants et leur famille.**

Lors de la cérémonie du 14 juillet dernier, nous avons eu l'honneur de recevoir Monsieur Scott Mac Gregor Président du Conseil Communautaire de Blairgowrie and Rattray qui a rendu hommage à notre commune et à notre pays dans un émouvant discours. Un grand merci à lui.

L'ancienne pompe à bras des pompiers de Brebières a été restaurée et installée Rue de Vitry

Cérémonie du 8 mai

Cérémonie du 14 juillet

SANTÉ

CAROLINE MOLARD

Déléguée au handicap, à l'accessibilité et à la prévention.

Cette année encore, vous avez été nombreux à participer aux dons du sang organisés par l'Etablissement Français du Sang et par l'association des donneurs de sang de Brebières. Bravo à toutes et à tous !
De plus, le Parcours du Coeur a été l'occasion de soutenir les personnes atteintes de maladies cardiaques. **Merci pour votre solidarité et votre générosité !**

Vous le savez, développer un cadre de vie paisible et apaisant fait partie de notre engagement. C'est pourquoi, nous avons choisi de créer de nouveaux poumons verts comme l'écopaturage, le jardin public et la nouvelle Place du Vercors qui en plus de contribuer à la préservation de la biodiversité favorisent le bien être physique et psychologique.

Don du sang avec l'EFS et l'association des donneurs de sang de Brebières

Parcours du coeur organisé par l'association Créateurs et Talents ainsi que le Comité des Fêtes

JUMELAGE

Après la visite de Monsieur le Maire Lionel David et de son adjoint Monsieur Grégory Deprez en septembre 2022 à Blairgowrie and Rattray en Écosse afin d'officialiser le jumelage de Brebières avec cette dernière, c'est une délégation écossaise menée par Monsieur Scott MAC GREGOR, président du Conseil Communautaire de Blairgowrie and Rattray, Madame Gina PURRMANN, secrétaire de conseil, Monsieur Calum PATTERSON chef major des cornemuses et tambours de Blairgowrie and Rattray et Madame Felicity GRAHAM professeure, qui est venue nous rendre visite ce mois de juillet.

Au programme de leur visite : accueil par Monsieur le Maire et l'association de la Confrérie des Béliers de Brebières pour la signature du jumelage, participation à la cérémonie du 14 juillet et aux concerts de la fête nationale, visite du marché traditionnel et de la ville puis découverte du territoire (Arras, monuments canadiens de Vimy, etc).

Un grand merci à Madame Nathalie Deprez, présidente de l'association du jumelage pour tout son travail, aux associations et aux écoles pour avoir commencé à travailler à des échanges culturels et sportifs avec les écossais.

Nous retrouverons nos amis écossais en septembre pour le concert commun avec le Réveil Musical de Brebières le 17 septembre à 15H30 dans la salle le Châtelet.

VIE ASSOCIATIVE

MICKAËL DEGELDER

Délégué à l'insertion par l'activité

Vous êtes de plus en plus nombreux à rejoindre nos dynamiques associations Brebièroises qu'elles soient culturelles, sportives, sociales… **Leur nombre d'adhérents grossit de jour en jour.**

Félicitations à toutes les associations pour leur travail et à tous les bénévoles qui s'investissent pour elles et font rayonner notre commune.

Brebières Fit

Full Contact

L'ASB Senior en D1

En route vers le Régional

Finales des championnats de Basket du district de Douai organisées par le BCB

Réunion publique de l'association « Aidons-Nous »

ÉTAT CIVIL 2023

KOSINSKI Loup né le 18 Janvier 2023 à DECHY

SCREVE Constance née le 18 Janvier 2023 à ARRAS

RAYET SANTERNE Léandre né le 21 Janvier 2023 à LAMBRES-LEZ-DOUAI

NIVELET Lucas né le 21 Janvier 2023 à ARRAS

SARRAZIN Charline née le 7 Février 2023 à LAMBRES-LEZ-DOUAI

PRESTAUT Louise née le 9 Février 2023 à ARRAS

CHAUSSOY PRUVOST Oliana née le 10 Février 2023 à DECHY

TRIPICCHIO Élie né le 15 Février 2023 à DECHY

PISCOPO Giulia née le 27 Février 2023 à DECHY

MORAND Maylone né le 8 Mars 2023 à LAMBRES-LEZ-DOUAI

SOBKOWIAK Lydia née le 8 Mars 2023 à DECHY

GUIDEZ Emilio né le 21 Mars 2023 à LAMBRES-LEZ-DOUAI

MARTINOIS Isaac né le 22 Mars 2023 à LAMBRES-LEZ-DOUAI

VIENNE Ella née le 22 Mars 2023 à LAMBRES-LEZ-DOUAI

LEMAIRE Iliyan née le 10 Avril 2023 à DECHY

LEMOINE Elyana Bénédicte née le 14 Avril 2023 à ARRAS

EYNAUD Marceau né le 2 mai 2023 à DECHY

RINOLDO BALOURDET Nino née le 4 mai 2023 à LAMBRES-LEZ-DOUAI

DAUVILLEE Candice née le 15 mai 2023 à DECHY

PILARCZYK Blanche née le 17 mai 2023 à LAMBRES-LEZ-DOUAI

DEMONCHY DOUCET Louna née le 21 mai 2023 à LAMBRES-LEZ-DOUAI

DUTERQUE Antonin né le 21 mai 2023 à LAMBRES-LEZ-DOUAI

DEMEY Émy née le 31 mai 2023 à Arras

LION Noa né le 1er juin 2023 à LAMBRES-LEZ-DOUAI

TOURNET Nina née le 2 juin 2023 à LAMBRES-LEZ-DOUAI

HERVET Adèle née le 07 juin 2023 à LAMBRES-LEZ-DOUAI

DUJARDIN Ambre née le 09 juin 2023 à ARRAS

L'opération «Une Naissance, Un Arbre» sera renouvelée le samedi 18 novembre 2023

Mariages

Le 11 Février 2023 : Fabrice HENNEBELLE et Aline CZARNYNOGA

Le 17 Février 2023 : Caroline ROBILIARD et Stéphanie LEGLAND

Le 15 Mars 2023 : Bruno RIGOMONT et Véronique QUÉVAL

Le 25 Mars 2023 : Jérôme COQUEL et Justine DEWYNTER

Le 25 Mars 2023 : Christophe PAYAGE et Gaëlle DUFOUR

Le 25 Mars 2023 : Jean-Pierre HECQUET et Jocelyne CIESLAK

Le 7 Avril 2023 : Maxime DEBLED et Amélie COPLO

Le 6 Mai 2023 : Jonathan SMAGGHE et Coralie BAYARD

Le 20 Mai 2023 : Thibaut VISEZ et Anne-Sophie ROUSSEAU

Le 17 Juin 2023 : Jérémy PAWLAK et Emilie CARDINALE

Le 17 Juin 2023 : Jérémy MAZINGUE et Elsa BRICOUT

Le 17 Juin 2023 : Romain HAPPE et Marion MARTIN

Décès

Le 2 Janvier 2023 : Albert SEVIN à BREBIERES

Le 3 Janvier 2023 : Maddalena PASTORE veuve ALTIERI à DENAIN

Le 27 Janvier 2023 : Jacques LEVERT à BREBIERES

Le 5 Février 2023 : Juliette BERNARD veuve NOVACKI à VILLENEUVE-D'ASCQ

Le 12 Février 2023 : Germaine DELVAL veuve BREMARD à CORBEHEM

Le 16 Février 2023 : André DESRUELLES à HENIN-BEAUMONT

Le 17 Février 2023 : Gérard GARÉNAUX à DECHY

Le 25 Février 2023 : Fernand ROBILLARD à DECHY

Le 5 Mars 2023 : Paul PETIT à ARRAS

Le 5 Mars 2023 : Greg PAILLIÉ à LILLE

Le 6 Mars 2023 : Nadine LE GUEN veuve GUGLIELMI à DECHY

Le 14 Mars 2023 : Jacqueline LALIN veuve DOREZ à DAINVILLE

Le 16 Mars 2023 : Geneviève ZAPART veuve SLUSARCZYK à BREBIERES

Le 23 Mars 2023 : Sandrine RAGNATELA épouse TAILLEZ à ARRAS

Le 29 Mars 2023 : Christiane BOISSON veuve DESCAMPS à DECHY

Le 31 Mars 2023 : Marie-Thérèse LOEUILLET veuve ROBOAM à DECHY

Le 2 Avril 2023 : Jeannine DEYREDK veuve MILLION à DECHY

Le 22 Avril 2023 : Jean ANDRZEJCZAK à DECHY

Le 25 Avril 2023 : Julie SARAZIN veuve LAURENT

Le 7 Mai 2023 : Marie-Louise PIERRACHE veuve DECAUDIN à DAINVILLE

Le 9 Mai 2023 : Annie JOURNEE veuve LEPLAN à ARRAS

Le 31 Mai 2023 : Roger KOENIG à BREBIERES

Le 1er Juin 2023 : Louis BAKALARZ à DECHY

Le 2 Juin 2023 : Gilles MARCHESSEAU à DECHY

VOS GROUPES POLITIQUES

UNE ÉQUIPE POUR VOTRE AVENIR

Chères Brebièroises, Chers Brebièrois,

Vous le savez, **Monsieur le Maire et notre groupe majoritaire se sont opposés à l'implantation d'un parc éolien à Brebières** comme une immense majorité des habitants et des élus du territoire. Les élus d'opposition eux ont soient voté pour, soit se sont abstenus (quel courage de leur part).

Notre bilan à mi-mandat vous le constatez chaque jour est efficient grâce à une équipe pragmatique, professionnelle, compétente et soudée.

Comme nous, vous attendez toujours les propositions sérieuses et concrètes des oppositions. Que faisaient-ils de leur mandat lorsqu'ils étaient majoritaires ?

Brebières est aujourd'hui une ville jumelée, plus festive, plus sûre, plus moderne, plus commerçante, plus propre, plus écologique et surtout plus fière d'elle même. Sans avoir à augmenter vos impôts mais tout en baissant vos tarifs municipaux et tout en augmentant vos aides.

Nous vous souhaitons d'agréables vacances !

BREBIÈRES EN MOUVEMENT

Cher(e)s Brebiérois(e)s,

Encore une fois, nous ne pouvons que constater :

Une gestion sans concertation ! : Vous êtes nombreux à regretter les décisions prises sans informations. En séance de réunion de conseil le 08 juin, nous avons demandé plus de commissions jugeant qu'une commune de 5000 habitants ne se gère pas sans prendre en compte tous les avis.

Mr le Maire a estimé que le minimum était suffisant :

- Commission finances : 1 fois/an sans réel détail des dépenses.
- Commission travaux : 1 à 2 fois/an.
- Commission jeunesse : 1 fois/an

Des dépenses festives déraisonnées !
Des dépenses pour faire la fête au détriment de la qualité de service à nos enfants, à nos personnes âgées, à la vie de notre commune ….

Un avenir inquiétant !
Aucune vision de l'avenir énergétique de notre commune… Face aux augmentations importantes du coût de l'énergie ! il est temps d'agir !

Nous restons vigilants sur les dépenses, la gestion, la qualité de service qui pourraient exercer une influence sur le taux d'imposition face aux dépenses non essentielles à la commune et n'hésiterons pas à défendre vos intérêts.

Passez un bel été !

BREBIERES Avec Vous

Chères Brebiéroises, Chers Brebiérois,

Comme notre groupe l'avait prévu lors de la dernière campagne municipale, le jumelage de Brebières s'est réalisé avec la ville de Blairgowrie and Rattray, en Ecosse, ce qui permettra des échanges culturels, sportifs et autres tout en maitrisant , nous l'espérons, les coûts engendrés par ces différents échanges.
Par contre, Brebières n'est-elle pas trop généreuse pour offrir un spectacle gratuit, le 15 juillet dernier, à plus de 6000 spectateurs ?

Et bis repetita pour septembre !

Brebières Avec Vous vous souhaite de passer de très belles vacances. Prenez soin de vous.

Toujours à votre écoute,

Jocelyne Cieslak – Salvatore Marino – Eva Lienard brebieresavecvous@gmail.com 06 44 28 32 71

BREBIERES

LA GRANDE BRADERIE

DIMANCHE 17 SEPTEMBRE

DE 07H30 À 14H00

AVEC LA PARTICIPATION DU COMITÉ DES FÊTES

MARCHÉ TRADITIONNEL

PLACE DES HÉROS

GRATUIT

CONCERT COMMUN

DU RÉVEIL MUSICAL DE BREBIÈRES ET
LE PIPE-BAND DE BLAIGOWRIE AND RATTRAY

À 15H30, SALLE LE CHÂTELET

DANS LA LIMITE DES PLACES DISPONIBLES
PETITE RESTAURATION SUR PLACE